

**HET RSVZ
IS ER VOOR U**

RSVZ

**RIJKSINSTITUUT
VOOR DE SOCIALE VERZEKERINGEN
DER ZELFSTANDIGEN**

Jan Jacobsplein, 6
1000 Brussel
Tel. 02.546.42.11
www.rsvz-inasti.fgov.be



INHOUD

Inhoud	1
Waarmee kunnen we u van dienst zijn?	3
Het RSVZ stelt zich voor	3
Gezinsbijslag	7
Soorten gezinsbijslag	7
Waar vraagt u de gezinsbijslag aan?	7
Hoeveel bedraagt de gezinsbijslag?	7
Wie betaalt de gezinsbijslag uit?	8
Wie krijgt de gezinsbijslag?	8
Meer informatie?	8
Pensioen	9
Soorten pensioen	9
Waar vraagt u uw pensioen aan?	9
Hoeveel krijgt u?	9
Wie betaalt uw pensioen?	10
Mag u nog werken?	10
Meer informatie?	10
Verzekering geneeskundige verzorging - uitkeringen	11
Ziekenfonds	11
RSVZ	11

Voortgezette verzekering	12
Gelijkstelling	12
Sociale verzekering in geval van faillissement	13
Bijdragen	14
Voor wat, hoort wat	14
Berekening	14
Vrijstelling	14
Nalatigheidsinteressen	14
Meer informatie?	14
Het RSVZ bij u aan huis	15
U aan huis bij het RSVZ	15
Nog meer informatie gewenst?	16

WAARMEE KUNNEN WE U VAN DIENST ZIJN?

U denkt eraan om zelfstandige of helper te worden. Of u heeft als zelfstandige al kennis gemaakt met een van de socialeverzekeringsfondsen en wilt weten hoe de vork precies in de steel zit. Of misschien staat u voor uw pensioen en vraagt u zich af wat u als pensioen mag verwachten.

In al die gevallen biedt deze brochure u een houvast. Het Rijksinstituut voor de Sociale Verzekeringen der Zelfstandigen, kortweg het RSVZ, is er voor u. Wij zorgen er niet alleen voor dat u zich aansluit bij een socialeverzekeringsfonds en dat u uw bijdragen betaalt, maar helpen u ook bij uw pensioen en uw gezinsbijslag en in geval van ziekte, arbeidsongeschiktheid en faillissement.

Kortom, als openbare instelling van sociale zekerheid behartigen wij uw belangen. Daarvoor kunt u rekenen op de expertise van ongeveer 800 werknemers.

Het RSVZ stelt zich voor

Het RSVZ is een openbare instelling van sociale zekerheid. Naast het centraal bestuur in Brussel beschikt het Rijksinstituut over 12 bijkantoren in de verschillende provincies. Verder heeft het RSVZ ook een eigen socialeverzekeringsfonds, de Nationale Hulpkas. Zoals de andere fondsen staat die in voor de toepassing van de wetgeving rond sociale zekerheid.

□ Bijkantoren

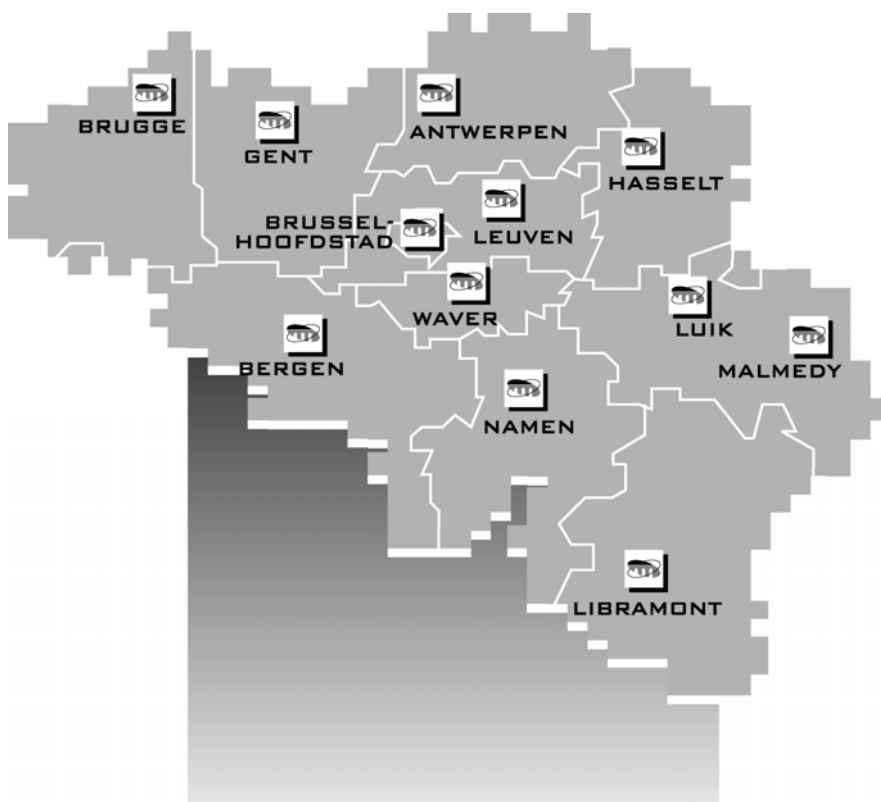

In de bijkantoren kunnen de zelfstandigen terecht met concrete vragen over hun sociaal statuut. De meeste dossiers worden daar behandeld. Elk bijkantoor beschikt over een afdeling Verplichtingen, Pensioenen, Nationale Hulpkas en Inspectie :

- op de dienst **Verplichtingen** ziet men erop toe dat u als zelfstandige uw verplichtingen nakomt en verzamelt men alle relevante gegevens over zelfstandigen en vennootschappen in een centrale databank;
- de dienst **Pensioenen** zorgt voor de toekenning van uw pensioen;
- de afdeling van de **Nationale Hulpkas** int de bijdragen en betaalt de gezinsbijslag uit én de sociale verzekering in geval van faillissement;
- de dienst **Inspectie** oefent niet alleen controle uit op het terrein, maar geeft u ook alle inlichtingen of de bijstand die u nodig heeft.

De directies van deze operationele diensten bevinden zich in Brussel bij het centraal bestuur. Hier buigt men zich eerder over principekwesties en zorgt men voor de harmonieuze toepassing van de wetgeving in de verschillende provincies.

De adressen van onze bijkantoren – u vindt er een in elke provincie – staan achteraan in deze brochure.

Kortom, een hele equipe staat voor u klaar. Heeft u kinderen, wilt u met pensioen, bent u ziek of werkonbekwaam, gaat uw zaak failliet of wilt u gewoon meer informatie over uw sociaal statuut? In al die gevallen kunt u bij ons terecht.

□ **Beheer van het sociaal statuut**

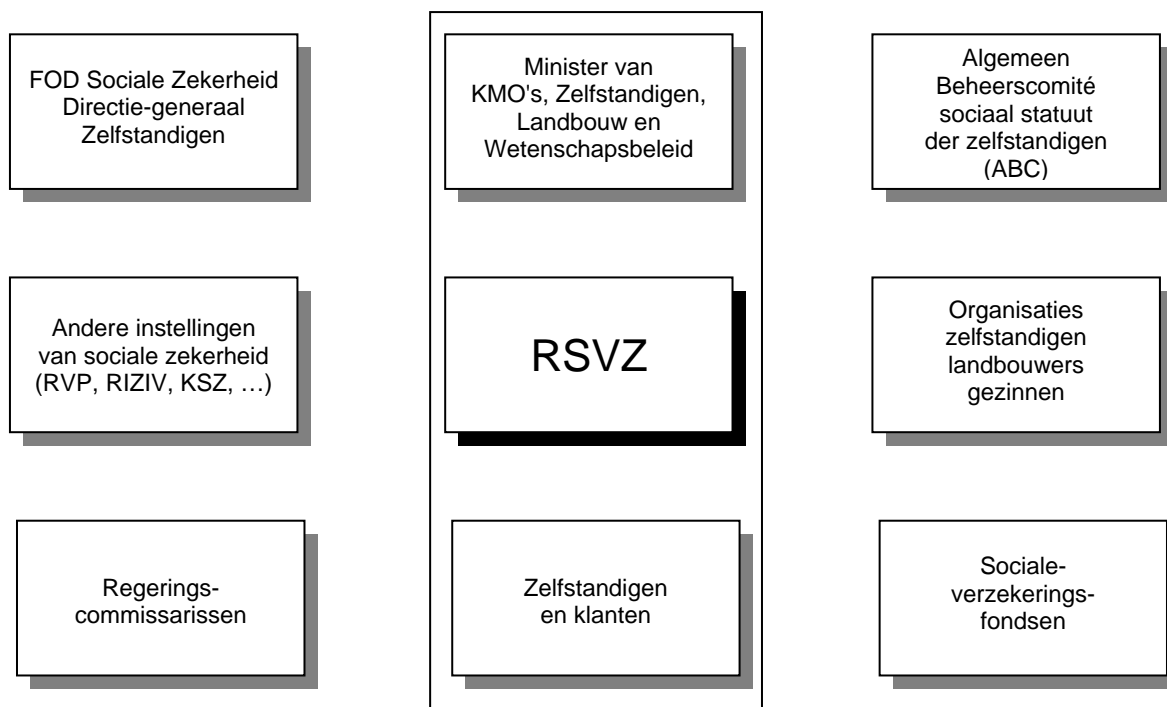

□ Organogram

RSVZ

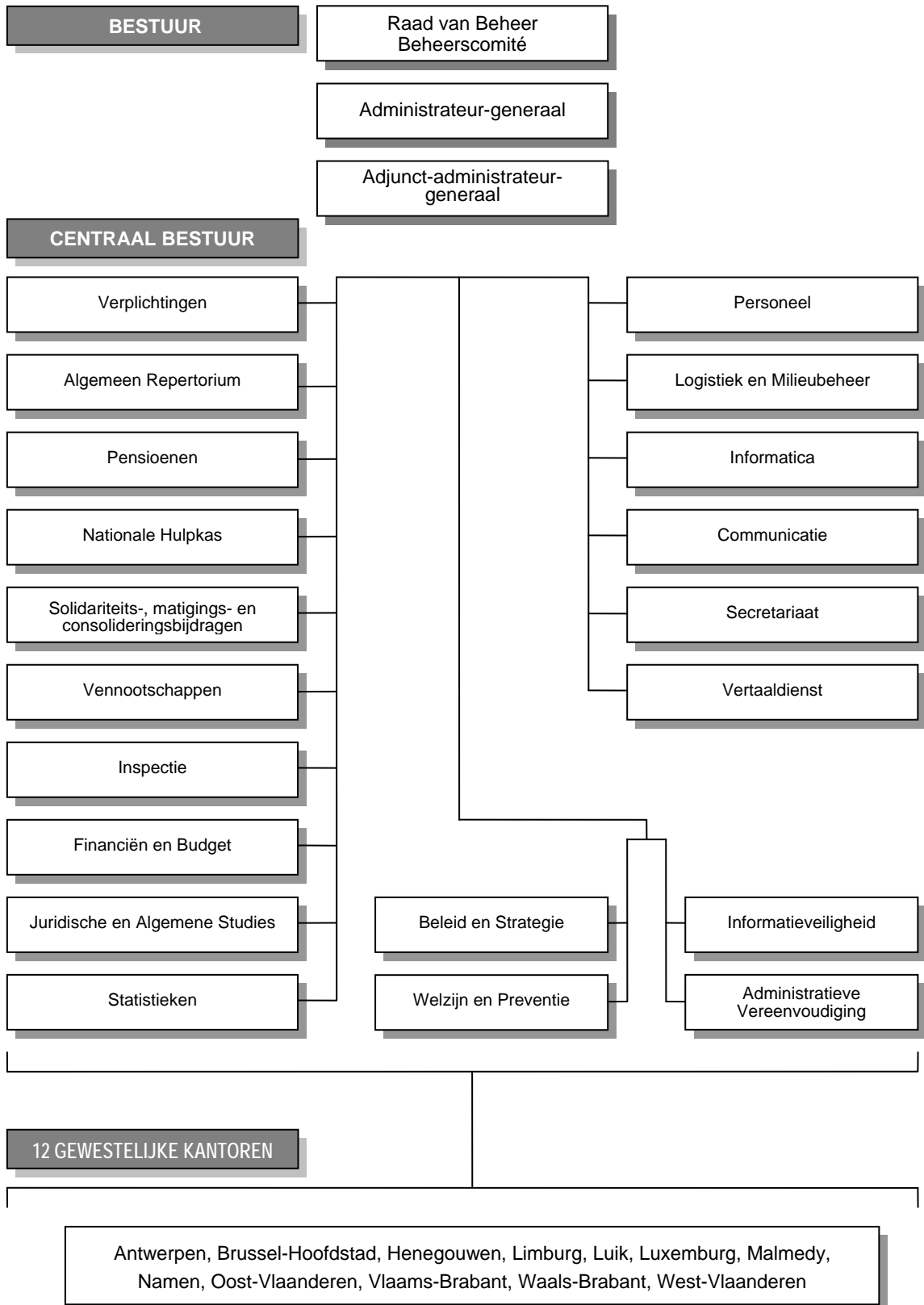

□ **Mijlpalen in de sociale zekerheid voor zelfstandigen**

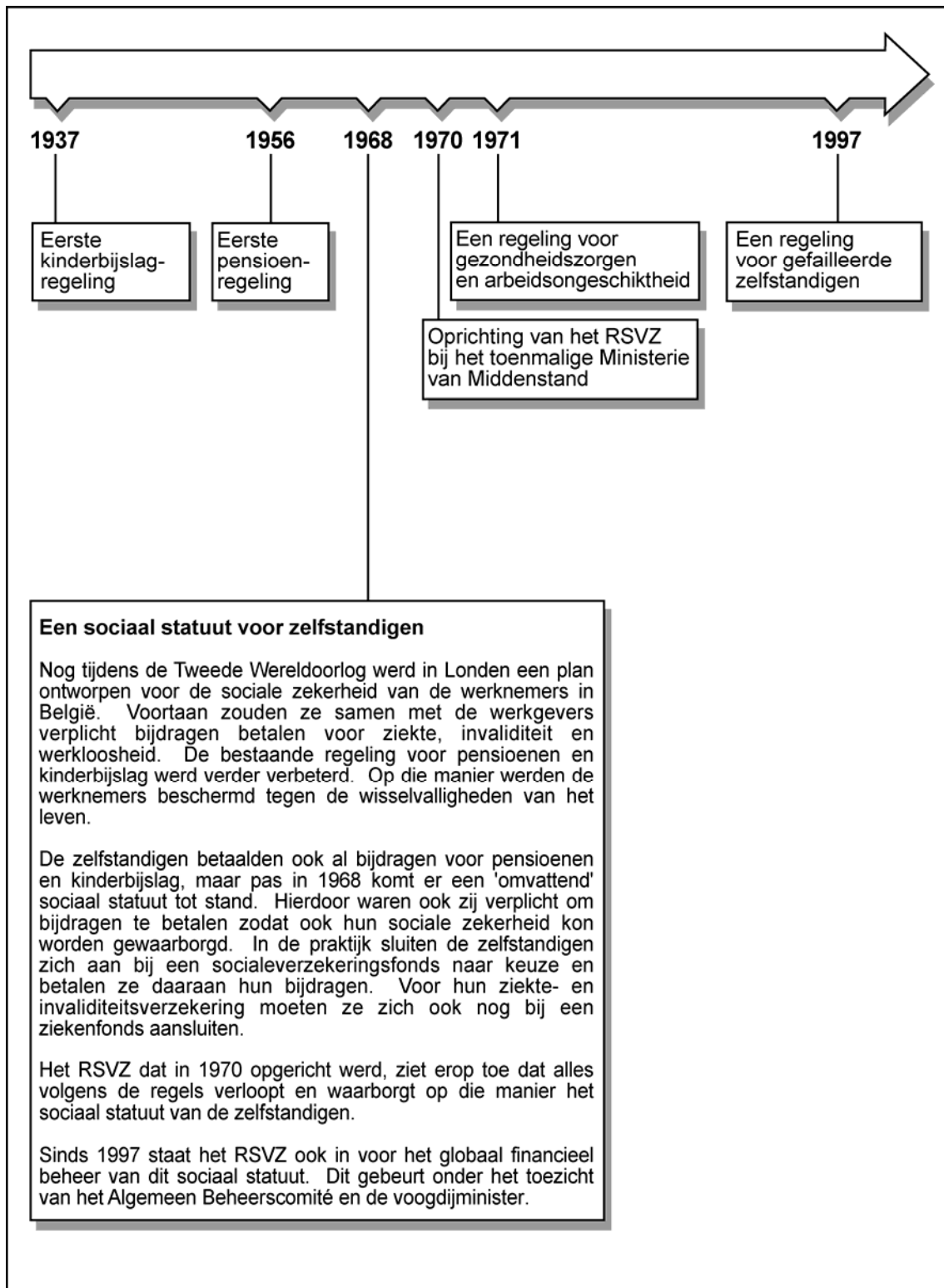

GEZINSBIJSLAG

Soorten gezinsbijslag

Er zijn verschillende soorten gezinsbijslag die elk onder andere voorwaarden en in andere situaties worden toegekend.

- De **kinderbijslag** kan maandelijks toegekend worden voor elk rechtgevend kind. Er wordt wel een onderscheid gemaakt tussen :
 - de **gewone kinderbijslag** : voor kinderen tot de leeftijd van 18 jaar (en zelfs tot 25 jaar bij hogere studies of leerovereenkomst);
 - de **verhoogde kinderbijslag** : voor weeskinderen, kinderen met een handicap, kinderen van werklozen die al 6 maanden volledig uitkeringsgerechtigd zijn en een zelfstandige activiteit beginnen, éénoudergezinnen of wanneer de rechthebbende (meestal een van de ouders) gepensioneerd, arbeidsongeschikt of actief mindervalide zelfstandige is;
 - de **jaarlijkse aanvulling** bij de kinderbijslag (schoolpremie) om gezinnen met leerplichtige kinderen een financieel steuntje te geven bij de schooluitgaven.
- Het **kraamgeld** wordt uitbetaald bij de geboorte van het kind, zelfs indien er een akte van aangifte van een levenloos kind werd opgesteld door de ambtenaar van de burgerlijke stand. U kunt het kraamgeld aanvragen vanaf de zesde maand van de zwangerschap. Vanaf twee maanden voor de vermoedelijke geboortedatum kan het bedrag worden uitbetaald.
- De **adoptiepremie** wordt toegekend na ondertekening van de adoptieakte en op voorwaarde dat het geadopteerde kind deel uitmaakt van het gezin.

Waar vraagt u de gezinsbijslag aan?

De gezinsbijslag vraagt u aan bij uw socialeverzekeringsfonds.

Hoeveel bedraagt de gezinsbijslag?

De bedragen van gezinsbijslag worden geregeld aangepast aan de kosten van levensonderhoud. Op uw verzoek geven wij u gratis informatie.

Wie betaalt de gezinsbijslag uit?

Het socialeverzekeringsfonds waarbij u bent aangesloten betaalt het kraamgeld, de adoptiepremie en de kinderbijslag uit. Bent u aangesloten bij de Nationale Hulpkas, dan zorgt zij voor de uitbetaling.

Wie krijgt de gezinsbijslag?

Meestal wordt de gezinsbijslag uitbetaald aan de vader, maar ook de moeder of een andere persoon of instantie kunnen hem ontvangen.

Meer informatie?

Meer informatie kunt u in de brochure "Uw rechten en plichten" vinden.

PENSIOEN

Soorten pensioen

De pensioenen voor de zelfstandigen worden door het RSVZ toegekend. Er zijn verschillende soorten pensioenen, met name het rustpensioen, het overlevingspensioen en het pensioen van de uit de echt gescheiden echtgenoot :

- U bent of was zelfstandige (of helper), u bereikt de pensioenleeftijd en wenst een rustpensioen.
Een **rustpensioen** moet u aanvragen en dit ten vroegste één jaar vóór de gewenste ingangsdatum. In een aantal gevallen onderzoekt het RSVZ echter wel ambtshalve uw pensioenrechten.
U kunt vervroegd met pensioen vanaf 60 jaar. Uw loopbaan moet dan wel voldoende jaren tellen. Elk jaar vervroeging betekent in principe een vermindering van het pensioenbedrag.
- Uw echtgeno(o)t(e) is of was zelfstandige (of helper) en overlijdt.
Kreeg uw echtgeno(o)t(e) al een pensioen als zelfstandige dan zal het RSVZ automatisch uw **overlevingspensioenrechten** onderzoeken.
Was uw echtgeno(o)t(e) nog niet gepensioneerd, dan moet u een aanvraag indienen.
- U bent uit de echt gescheiden van een zelfstandige (of helper).
Eventueel kunt u voor de periode van het huwelijk recht hebben op een **pensioen van uit de echt gescheiden echtgenoot**. Dit pensioen kunt u onder bepaalde voorwaarden krijgen op de pensioenleeftijd of op de dag dat u een (vervroegd) rustpensioen ontvangt. U moet daarvoor, in principe, eveneens een aanvraag indienen, ten vroegste één jaar voor de gewenste ingangsdatum.

Daarnaast is er nog het onvoorwaardelijk pensioen, dat vroeger ook wel rente werd genoemd.

U kunt ook nog een aanvullend pensioen opbouwen. Hiervoor kunt u een pensioenovereenkomst afsluiten bij een pensioeninstelling (bijvoorbeeld uw socialeverzekeringsfonds).

Waar vraagt u uw pensioen aan?

U kunt uw pensioen bij het gemeentebestuur van uw woonplaats of bij het RSVZ aanvragen.

Hoeveel krijgt u?

Alle pensioenen voor de zelfstandigen worden berekend op basis van de loopbaan als zelfstandige en de inkomsten die gediend hebben voor de berekening van de betaalde sociale bijdragen.

Voor het onvoorwaardelijk pensioen wordt enkel rekening gehouden met pensioenbijdragen die vóór 1984 betaald werden.

U kunt een raming van uw toekomstig rustpensioen laten maken indien u minstens 55 jaar bent. U kunt ook, ongeacht uw leeftijd, een raming vragen van het overlevingspensioen dat aan uw echtgeno(o)t(e) kan toegekend worden.

Aanvraagformulieren hiervoor kunt u krijgen bij de Infodienst Pensioenen, postbus 175 te 1060 Brussel, bij de gemeentebesturen of bij het RSVZ.

Wie betaalt uw pensioen?

De pensioenen van zelfstandigen worden uitbetaald door de Rijksdienst voor Pensioenen, Zuidertoren, 1060 Brussel. Sommige onvoorwaardelijke pensioenen worden door de socialeverzekeringsfondsen betaald.

Mag u nog werken?

U mag nog werken terwijl u een pensioen geniet, maar u moet dit in principe op voorhand aangeven en uw inkomsten mogen bepaalde grenzen niet overschrijden. Tenzij u enkel één of meerdere overlevingspensioenen geniet, kunt u nooit gelijktijdig én een pensioen én sociale uitkeringen ontvangen.

Meer informatie?

Meer informatie kunt u in de volgende brochures vinden :

- "Pensioenen"
- "Meewerkende echtgenoten"
- "Echtscheiding"

VERZEKERING GENEESKUNDIGE VERZORGING - UITKERINGEN

Een zelfstandige moet aangesloten zijn bij een ziekenfonds en in orde zijn met zijn sociale bijdragen om recht te hebben op een wettelijke verzekering geneeskundige verzorging. Als zelfstandige bent u eveneens verzekerd tegen arbeidsongeschiktheid en kunt u aanspraak maken op de voorziene uitkeringen.

U bent als zelfstandige verzekerd tegen **kleine** risico's (bezoek aan huisarts, aankoop medicijnen, kinesitherapie, ...) en **grote risico's** (ziekenhuisopnames, operaties, ...).

Als meewerkende echtgenoot bent u verplicht verzekerd in de sector uitkeringen.

Ziekenfonds

Wanneer u ziek bent en/of niet meer kunt werken, gaat u naar uw geneesheer met het officiële document 'aangifte van arbeidsongeschiktheid'. U laat dit invullen en stuurt het nadien naar de adviserend geneesheer van uw mutualiteit (binnen de 28 dagen). Deze geneesheer zal u uitnodigen voor een controle-onderzoek. Het ziekenfonds betaalt u een ziekte-uitkering en kan u ook meer info verstrekken.

RSVZ

Indien u arbeidsongeschikt wordt, kunt u vragen om geen bijdragen meer te betalen. Daarvoor gaat u naar het socialeverzekeringsfonds of rechtstreeks naar het RSVZ.

Wanneer het RSVZ beslist heeft dat u geen bijdragen meer moet betalen, blijft u wel degelijk sociaal verzekerd (pensioen, ziekte en invaliditeit, gezinsbijslag).

Voor een meer gedetailleerde uitleg, verwijzen wij graag naar de brochures :

- "Uw rechten en plichten"
- "Meewerkende echtgenoten"

VOORTGEZETTE VERZEKERING

Soms levert een zelfstandige activiteit niet het gewenste resultaat op. U kunt dan als zelfstandige beslissen uw activiteit vrijwillig stop te zetten. In afwachting van een beroepsactiviteit die u opnieuw een sociale dekking verleent, kunt u aanspraak maken op de voortgezette verzekering. Dit is een verzekering die de rechten in het sociaal statuut – tegen betaling – gedurende een maximumtermijn van 2 jaar vrijwaart. Die 2 jaar kunnen zelfs 7 jaar worden wanneer u daarmee de periode tot de wettelijke pensioenleeftijd overbrugt.

U vraagt binnen 3 kwartalen na de stopzetting van uw activiteit de voortgezette verzekering aan bij het socialeverzekeringsfonds. Dat stuurt uw aanvraag door naar het RSVZ. Wanneer u minstens een jaar als zelfstandige heeft gewerkt, de sociale bijdragen heeft betaald en uw activiteit volledig stopzet, heeft u recht op deze verzekering.

GELIJKSTELLING

Periodes van militaire dienst, studies, ziekte, invaliditeit, voorlopige hechtenis en effectieve hulp als echtgeno(o)t(e) van een zelfstandige kunnen gelijkgesteld worden met periodes van activiteit. U vraagt die gelijkstelling aan bij uw socialeverzekeringsfonds of rechtstreeks bij het RSVZ. Studies vóór 1957, periodes van militaire dienst, ziekte, invaliditeit en voorlopige hechtenis worden kosteloos gelijkgesteld, in de andere gevallen moet u betalen.

SOCIALE VERZEKERING IN GEVAL VAN FAILLISSEMENT

Ingeval u failliet werd verklaard of indien de zaak, waar u werkend vennoot of zaakvoerder was, failliet verklaard is, kunt u eventueel aanspraak maken op de sociale verzekering in geval van faillissement.

Dit betekent dat u 12 maanden recht heeft op een uitkering en maximaal vier kwartalen verzekerd bent voor de geneeskundige verzorging en de kinderbijslag. Voor dat jaar moet u geen bijdragen betalen.

De aanvraag hiertoe moet binnen een zeer korte termijn worden ingediend bij het socialeverzekeringsfonds waarbij u aangesloten bent.

Wanneer u geen handelaar bent, maar wel degelijk onvermogend zodat u uw schulden niet kunt betalen, kunt u zo nodig op dezelfde regeling aanspraak maken.

Meer gedetailleerde info vindt u in de brochure "Uw rechten en plichten".

BIJDRAGEN

Voor wat, hoort wat

Wie zijn bijdragen betaalt, kan in principe een aantal voordelen genieten. Dit is zeker het geval wanneer u als zelfstandige in hoofdberoep minstens de minimumbijdrage betaalt. Betaalt u als zelfstandige in bijberoep, dan is het niet zeker dat u als zodanig ook rechten opent.

U betaalt uw bijdrage per kwartaal aan het socialeverzekeringsfonds waarbij u aangesloten bent.

Er bestaat ook een verplichte jaarlijkse bijdrage voor de vennootschappen. Deze bijdrage staat los van de sociale bijdragen die beheerders zelf als zelfstandige betalen. De vennootschapsbijdrage opent geen enkel recht.

Berekening

Eenvoudig uitgedrukt : de bijdragen komen overeen met een bepaald percentage van de nettoberoepsinkomsten. Deze inkomsten worden vastgesteld door de Administratie der Directe Belastingen en worden aan de socialeverzekeringsfondsen meegedeeld.

Wanneer de inkomsten nog niet gekend zijn, wordt een voorlopige bijdrage aangerekend die later zal worden aangepast. In ieder geval bent u, als zelfstandige in hoofdberoep, een minimumbedrag verschuldigd. In bepaalde gevallen kan u een lager bedrag aangerekend worden.

Bij de wettelijke bijdragen wordt ook een bedrag aangerekend voor de beheerskosten van uw socialeverzekeringsfonds

Vrijstelling

Wanneer u wegens behoefte niet in staat bent om de bijdragen te betalen, kunt u een aanvraag indienen bij de Commissie voor Vrijstelling van Bijdragen. Die commissie maakt geen deel uit van het RSVZ. De aanvraag gebeurt via het socialeverzekeringsfonds en moet voldoen aan een aantal vormvereisten. De periodes waarvoor u deze vrijstelling krijgt, tellen niet mee voor het berekenen van uw pensioen.

Nalatigheidsinteressen

Wanneer de bijdragen niet betaald zijn op het einde van het kwartaal wordt een nalatigheidsintrest aangerekend. Die bedraagt 3% en wordt ieder kwartaal bijgeboekt. Op het einde van het jaar wordt een eenmalige bijkomende intrest van 7% aangerekend op de nog openstaande schuld. Slechts onder bepaalde voorwaarden kan het Rijksinstituut beide verhogingen kwijtschelden.

Meer informatie?

Meer info vindt u in de brochures

- "Uw rechten en plichten"
- "Meewerkende echtgenoten"

HET RSVZ BIJ U AAN HUIS

Het kan zijn dat u bezoek krijgt van een sociaal controleur van het RSVZ. Dit betekent niet noodzakelijk 'slecht nieuws'. Onze sociaal controleurs besteden immers een groot deel van hun tijd aan het informeren en bijstaan van mensen in moeilijkheden. Zij treden dan op als 'consulent'. Zij streven naar oplossingen die – binnen het wettelijk kader - voor alle partijen aanvaardbaar zijn.

Waarom bijvoorbeeld zoekt een sociaal controleur u op? Daar kunnen verschillende redenen voor zijn. Stel dat u lange tijd ziek bent en dat u daardoor uw zelfstandige activiteit moet stopzetten. Misschien komt u wel in aanmerking om uw ziekteperiode kosteloos gelijk te laten stellen met een periode van activiteit (cf. pagina 12). Of u heeft net een scheiding achter de rug en er zijn administratieve moeilijkheden met het uitbetalen van de kinderbijslag. In al die gevallen zal de sociaal controleur u zeggen hoe u uw rechten kunt vrijwaren.

Stel dat de gegevens over de periode van de verzekeringsplicht niet in orde zijn en u daardoor te veel of te weinig bijdragen dreigt te betalen. Of de fiscus heeft het RSVZ op de hoogte gebracht van inkomsten die zouden kunnen voortkomen uit een zelfstandige activiteit, maar er is nergens een spoor te bekennen van een aansluiting bij een socialeverzekeringsfonds. Ook dan geeft de sociaal controleur deskundig advies.

U AAN HUIS BIJ HET RSVZ

Wanneer u als zelfstandige een probleem heeft met uw sociale zekerheid, neemt u het best zo snel mogelijk contact op met uw socialeverzekeringsfonds of met ons. Laat het probleem niet aanslepen, meestal raakt zoiets niet vanzelf opgelost.

Wilt u een persoonlijk gesprek, dan kunt u contact opnemen met het bijkantoor in uw regio. U vindt de lijst van de kantoren achteraan in deze brochure. Zij zijn open van 8.30 tot 16.30 uur. U hoeft zelfs geen afspraak te maken.

U kunt eveneens naar het (vaste) spreekuur van de sociaal controleurs gaan. Tijdens dit spreekuur ontvangt onze consulent u persoonlijk. Deze maandelijkse dienstverlening is gratis. De spreekuren worden meestal in het gemeentehuis georganiseerd. Of we ook in uw gemeente komen? Bel naar uw bijkantoor of sla uw gemeentelijk informatieblad er even op na.

NOG MEER INFORMATIE GEWENST?

□ Brochures

Een kennismakingsbrochure als deze kan onmogelijk een pasklaar antwoord bieden op alle vragen. Daarom hebben we voor een hele reeks brochures gezorgd die u bijkomende uitleg geven over de verschillende aspecten van het sociaal statuut van de zelfstandigen. We zetten ons aanbod alvast even op een rijtje :

- Uw rechten en plichten
- Bijberoep
- Pensioenen
- Echtscheiding
- Meewerkende echtgenoten
- Kunstenaars
- De vennootschapsbijdrage

Al deze brochures zijn gratis. Wanneer u een brochure wenst, hoeft u slechts de bijgevoegde antwoordkaart terug te sturen.

□ Website

U kunt de meeste brochures eveneens downloaden van onze website www.rsvz-inasti.fgov.be. Met enkele clicks leiden wij u naar die informatie die voor u belangrijk is. U kunt op de RSVZ-website niet enkel kennismaken met het RSVZ zelf, de bijkantoren en de Nationale Hulpkas, u vindt er ook alles wat u moet weten over uw sociaal statuut, geïllustreerd met verhelderend cijfermateriaal.

Zo kunt u in de rubriek 'Statistieken' op een interactieve manier statistische gegevens van de belangrijkste doelgroepen van het sociaal statuut van de zelfstandigen opvragen.

In de rubriek 'Vaak gestelde vragen' (FAQ's) treft u misschien die vraag aan die u net van plan was zelf te stellen. Het antwoord krijgt u er dan onmiddellijk bij. Ook als u zich als zelfstandige in het buitenland wil vestigen, hebben wij in een speciaal informatiehoekje voorzien. Voor wie na een bezoek aan onze site de smaak te pakken heeft, hebben we nog een reeks links naar andere sites.

□ **Nuttige adressen**

• **Kantoren RSVZ**

ANTWERPEN
Oudaan 8-10
2000 Antwerpen
tel. 03 224 46 11
fax 03 224 46 99

MALMEDY
Place du Châtelet 6
4960 Malmedy
tel. 080 79 41 11
fax 080 79 41 49

BRUSSEL-HOOFDSTAD
Waterloolaan 77
1000 Brussel
tel. 02 546 44 24/27
fax 02 513 02 95

NAMEN
Rue Godefroid 35
5000 Namen
tel. 081 42 51 11
fax 081 42 51 99

HENEGOUWEN
Rue de la Halle 1
7000 Bergen
tel. 065 37 54 11
fax 065 37 54 99

OOST-VLAANDEREN
Koningin Fabiolalaan 116
9000 Gent
tel. 09 379 49 11
fax 09 379 49 99

LIMBURG
Leopoldplein 16 bus 5 (3de verd.)
3500 Hasselt
tel. 011 85 48 11
fax 011 85 48 99

VLAAMS-BRABANT
Vaartstraat 54
3000 Leuven
tel. 016 31 47 11
fax 016 31 47 99

LUIK
Rue des Guillemins 113
4000 Luik
tel. 04 241 50 11
fax 04 241 50 99

WAALS-BRABANT
Place des Carmes 12 (bus 108-110)
1300 Waver
tel. 010 68 55 11
fax 010 68 55 99

LUXEMBURG
Rue Jarlicyn 5
6800 Libramont
tel. 061 29 52 11
fax 061 29 52 99

WEST-VLAANDEREN
Abdijbekepark 2
8200 Sint-Andries-Brugge
tel. 050 30 53 11
fax 050 30 53 99

De bijkantoren werken nauw samen met het centraal bestuur van het RSVZ. Ook hier kunt u voor algemene inlichtingen terecht.

RSVZ
Jan Jacobsplein 6
1000 Brussel
tel. 02 546 42 11
fax 02 511 21 53
e-mail: info@rsvz-inasti.fgov.be
<http://www.rsvz-inasti.fgov.be>

- **Andere overheidsdiensten**

Voor een optimale toepassing van het socialezekerheidsstelsel van de zelfstandigen werkt het RSVZ verder ook samen met de Federale Overheidsdienst Sociale zekerheid en andere overheidsinstellingen zoals de Rijksdienst voor Pensioenen (RVP) en het Rijksinstituut voor Ziekte- en Invaliditeitsverzekering (RIZIV).

FOD – Sociale Zekerheid

Directie-generaal Zelfstandigen
Administratief Centrum Kruidtuin – Finance Tower
Kruidtuinlaan 50, bus 120
1000 Brussel
Tel. 02 528 60 11
e-mail: zelfindep@minsoc.fed.be

FOD – Sociale Zekerheid

Directie-generaal Zelfstandigen
Commissie voor vrijstelling van bijdragen
Administratief Centrum Kruidtuin – Finance Tower
Kruidtuinlaan 50, bus 121
1000 Brussel
Tel. 02 528 60 11

Rijksdienst voor Pensioenen

Zuidertoren
1060 Brussel
tel. 02 529 30 02
e-mail: info@rvponp.fgov.be

Rijksinstituut voor Ziekte- en Invaliditeitsverzekering

Tervurenlaan 211
1150 Brussel
tel. 02 739 71 11
e-mail: bib@riziv.fgov.be

- **Socialeverzekeringsfondsen**

Wie zich als zelfstandige wil vestigen, moet zich aansluiten bij een socialeverzekeringsfonds naar keuze. De adressen en telefoonnummers van de hoofdzetels vindt u hieronder :

Groep S

Poincarélaan 78
1060 Brussel
tel. 02 555 15 20
fax 02 555 15 45
e-mail: infosvk@groeps.be

XERIUS

Brouwersvliet 4, bus 2
2000 Antwerpen
tel. 078 15 00 15
fax 03 226 12 66
e-mail: info@xerius.be

Zenito

Spastraat 8
1000 Brussel
tel. 02 238 04 11
fax 02 238 04 12
e-mail: sociaalverzekeringsfonds@zenito.be

Partena

Anspachlaan 1 (Philips Toren)
1000 Brussel
tel. 02 549 73 00
fax 02 223 73 79
e-mail: mkt.svz@start.partena.be

Acerta

Buro & Design Center
Heizel Esplanade PB 65
1020 Brussel
tel. 02 475 45 00
fax 02 773 16 03
e-mail: contact.svf@acerta.be

Securex-Integrity

Sint-Michielswarande 30
1040 Brussel
tel. 02 729 92 22
fax 02 729 92 20
e-mail: merode@securex.be

Attentia

Torhoutsesteenweg 384
8200 Sint-Andries-Brugge
tel. 050 40 65 65
fax 050 40 65 99
e-mail: info.svas@attentia.be

Multipen

Zeutestraat 2B
2800 Mechelen
tel. 015 45 12 60
fax 015 45 12 68
e-mail: info@multipen.be

HDP

Koningsstraat 196
1000 Brussel
tel. 02 289 68 02
fax 02 289 68 49
e-mail: infosvf@hdp.be

Steunt elkander

Kolonel Bourgstraat 113
1140 Brussel
tel. 02 743 05 10
fax 02 734 04 79
e-mail: svk@steuntelkander.be

UCM

Chaussée de Marche 637
5100 Wierde-Namur
Postadres: B.P. 38, 5100 Namur (Jambes)
tel. 081 32 06 11
fax 081 30 74 09
e-mail: cas@ucm.be

Nationale Hulpkas voor de Sociale Verzekeringen der Zelfstandigen

Jan Jacobsplein 6

1000 Brussel

tel. 02 546 45 22

fax 02 513 04 13

e-mail: mailcnh@rsvz-inasti.fgov.be

Verantwoordelijke uitgever :

Hubert DE CLERCQ
Adviseur-generaal

Rijksinstituut voor de Sociale
Verzekeringen der Zelfstandigen
Jan Jacobsplein 6
1000 BRUSSEL

Telefoon : 02 546 42 11

Fax : 02 511 21 53

E-mail : info@rsvz-inasti.fgov.be

Website : www.rsvz-inasti.fgov.be

D/2002/1683/23

Eindredactie: september 2011

Editie 2011 (2de bijwerking)

De meest recente editie van deze brochure vindt u op: www.rsvz-inasti.fgov.be (rubriek 'Publicaties')

ANTWOORDKAART

Stuur deze kaart terug naar : RSVZ
Dienst Communicatie W5/14
Jan Jacobsplein 6
1000 BRUSSEL

Ik wil graag meer informatie over de sociale zekerheid van zelfstandigen. Stuur me daarom volgende brochure(s) toe :

- Uw rechten en plichten
- Bijberoep
- Pensioenen
- Echtscheiding
- Meewerkende echtgenoten
- Kunstenaars
- De vennootschapsbijdrage

Naam :

Voornaam :

Straat :nr. :

Postcode : Woonplaats :

Telefoon :

De meeste brochures kunt u ook raadplegen of aanvragen op onze website : <http://www.rsvz-inasti.fgov.be>.

Voor professionele dienstverleners beschikt het RSVZ ook nog over de officieuze coördinatie van de wetteksten en de reglementering op het sociaal statuut. Deze omvangrijke publicatie is losbladig en wordt regelmatig bijgewerkt. De opbergmappen zijn inbegrepen in de abonnementsprijs.

Meer info : 02 546 42 05